

Febri danayanti tlonae

by UNITRI Press

Submission date: 28-Jun-2024 11:14AM (UTC+0800)

Submission ID: 2409673908

File name: Febri_danayanti_tlonae.docx (43.6K)

Word count: 1292

Character count: 8254

2
ANALISIS PENDAPATAN USAHA TERNAK SAPI PERAH
(Studi Kasus Di Desa Bocek Kecamatan Karangploso Kabupaten Malang)

SKRIPSI

OLEH:
FEBRI DANAYANTI TLONAEN
2017410041

1
PROGRAM STUDI PETERNAKAN
FAKULTAS PERTANIAN
UNIVERSITAS TRIBHUWANA TUNGGADDEWI
MALANG

2023

RINGKASAN

Peternakan merupakan aktivitas pengembangbiakan serta pembudidayaan hewan ternak guna memperoleh manfaat dan keuntungan dari berusaha ternak. Kegiatan beternak yang dapat dijadikan usaha bagi beternak ialah peternakan sapi perah, karena salah satu hasil produksi susu dengan protein tinggi yang dikonsumsi oleh Masyarakat umum. Dalam menjalankan usaha peternakan sapi perah, ada aspek yang perlu diperhatikan oleh peternak, yaitu analisis pendapatan. Karena aspek tersebut menjadi pedoman dalam mengevaluasi usaha peternakan sapi perah guna untuk mengetahui laba yang didapatkan oleh peternak. Penelitian bertujuan guna mengetahui Laba atau Rugi (L/R) dalam usaha peternakan sapi perah khususnya pada tahap total biaya pengeluaran dan pendapatan di Kecamatan Karangploso Kabupaten Malang.

Metode penelitian menggunakan metode kuantitatif dengan pendekatan metode penelitian survei (*Survey research*). Pengumpulan data dilaksanakan melalui observasi, wawancara (kuesioner), serta dokumentasi. Variabel pengamatan yaitu produksi susu dan pendapatan peternak, data yang akan didapat berikutnya dilaksanakan analisis dengan penggunaan metode deskriptif, perhitungan kelayakan usaha (R/C Ratio, B/C Ratio, BEP).

Hasil riset diketahui yaitu Laba atau Rugi (L/R) dalam usaha peternakan sapi perah khususnya pada tahap total biaya pengeluaran tahun 2022 Rp103.426.556, tahun 2021 Rp71.878.205, serta di 2020 Rp51.517.289. Laba / Pendapatan tahun 2022 Rp290.354.444 dengan rerata masing-masing peternak sebesar Rp29.035.444, tahun 2021 Rp226.107.949 dengan rerata masing-masing peternak sebesar Rp22.610.795, serta di 2020 Rp218.097.107 dengan rerata sebesar Rp 21.809.711. Kelayakan usaha ternak sapi perah dari segi BEP layak untuk dilaksanakan, R/C ratio usaha yang dilaksanakan dengan menguntungkan ataupun efisien, serta B/C Ratio dinyatakan usaha ternak sapi perah di Desa Bocek layak diusahakan.

Kata kunci: sapi perah, pendapatan, kelayakan usaha.

1.1 Latar Belakang

Sapi perah sebagai jenis komoditas ternak yang menyediakan protein hewani berupa susu dan daging. Populasi sapi perah selama tahun 2019-2021 mengalami peningkatan. Berdasarkan data BPS 2022 (Badan Pusat Statistik) di 2019 populasi sapi perah sebesar 565.001 ekor, tahun 2020 populasi sebesar 568.000 ekor serta di 2021 populasi sebesar 578.579 ekor. Dari tahun 2019 sampai 2021 populasi sapi perah secara Nasional meningkat sebesar 13.578 ekor. Hal ini menunjukkan bahwasanya secara statistik populasi ternak sapi perah mengalami kenaikan. Pada tahun yang sama (2019-2021) provinsi dengan populasi sapi perah tertinggi terdapat pada provinsi Jawa Timur, di mana di 2019 populasi sapi perah sebesar 287.196 ekor, tahun 2020 populasi sapi perah meningkat ada 293.556 ekor serta di 2021 mengalami peningkatan lagi sebesar 301.780 ekor (BPS 2022)

Peternakan merupakan aktivitas pengembangbiakan serta pembudidayaan hewan ternak guna memperoleh manfaat serta laba dari berusaha beternak. Kegiatan beternak yang dapat dijadikan usaha bagi beternak ialah peternak sapi perah, karena salah satu hasil produksi susu dengan protein tinggi yang dikonsumsi oleh Masyarakat umum. Menurut Badan Pusat Statistik (BPS), rerata kebutuhan susu warga Indonesia di 2020 kisaran 16,27 kg/kapita/tahun, sedangkan konsumsi susu Nasional menggapai 4,3 juta ton per tahun ataupun sumbangsih susu nasional pada kebutuhan susu nasional kisaran 22,7% dan sisanya masih di penuhi dari impor. Lebih lanjut data Badan Pusat Statistik (BPS 2020) menunjukkan bahwa produksi susu segar dalam negeri (SSDN) ada 997 ribu ton. Dengan adanya data dari BPS yang menunjukkan bahwa 22,7% produksi susu nasional di penuhi oleh peternakan sapi perah dalam negeri menggambarkan bahwa peluang usaha peternakan sapi perah ke depannya masih sangat menjanjikan dan dapat menguntungkan bagi peternak, karena produksi susu dalam pemenuhan kebutuhan susu nasional terbilang rendah sehingga pemerintah harus mengimpor susu dari negara lain, guna untuk memenuhi kebutuhan susu nasional.

Meskipun prospek ke depannya masih cerah, sehingga usaha peternakan sapi perah masih mengalami beberapa kendala yang membuat peternak enggan membuat usaha sapi perah menjadi usaha utama dalam keluarga. Menurut Kementerian Pertanian (2016) kendala usaha peternakan sapi perah di Indonesia yaitu ketersediaan pakan hijauan yang makin langka karena pengalihan lahan pertanian menjadi lahan pemukiman, harga konsentrat makin mahal terutama bahan baku konsentrat, genetik sapi perah mengalami penurunan serta manajemen peternakan tidak memadai serta tidak tepat.

Pendapatan adalah keseluruhan penerimaan yang berbentuk uang atau barang berasal pada hasil penjualan produk utama atau sampingan. Nilai pendapatan berasal dari hasil penerimaan peternak dikurangi oleh total biaya produksi peternak. Pendapatan utama dari usaha ternak sapi perah yaitu produk susu, sedangkan

pendapatan sampingan ⁶ dari usaha peternakan sapi perah yaitu penjualan pedet, sapi afkir dan limbah kotoran (feses) serta biogas yang dikonsumsi oleh peternak ⁴ itu sendiri. Ervina, dkk., (2019) melaporkan bahwa pemasukan usaha peternakan sapi perah di kelompok tani ternak rejeki Lumintu di Kelurahan Sumurrejo Kecamatan Gunungpati Semarang adalah rata-rata sebesar Rp 28.153.947/tahun, rincian rata-rata pendapatan berasal dari penerimaan penjualan susu Rp42.672.490/tahun, penjualan ternak Rp12.722.58/tahun, serta penjualan feses Rp2.458.065/tahun, sehingga diperoleh penerimaan ada Rp57.853.143/tahun, sedangkan biaya produksi sebesar Rp29.699.196/tahun.

Usaha peternakan sapi perah memberi kontribusi besar bagi masyarakat, khususnya bagi ekonomi peternak. Akan tetapi kontribusi ini akan berdampak apabila skala usaha yang dijalankan oleh peternak memiliki ternak sapi perah lebih banyak. ¹⁴ Sesuai dengan laporan yang disampaikan oleh Aisyah (2022) bahwasanya makin banyak jumlah ternak yang dimiliki, semakin besar pemasukan yang didapatkan peternak. Hal ini memberi kontribusi ekonomi bagi peternak sebagai pendapatan sampingan maupun penghasilan utama.

Jawa Timur sebagai provinsi bagian dari Indonesia dengan ibu kota provinsi berada di Surabaya. Provinsi Jawa Timur juga menjadi pusat ⁵ ternak sapi perah di Indonesia. Menurut data BPS Jawa Timur Tahun 2019-2020 populasi sapi perah di Provinsi Jawa Timur yaitu tahun 2019 ada 237.196 serta tahun 2020 ada 293.556 ekor. Terjadi peningkatan ada 56.360 ekor ternak sapi perah. Penyebaran sapi perah di Jawa ¹¹ Timur terdapat pada 29 kabupaten dan 9 kota.

Kabupaten Malang adalah Kabupaten ³ yang ada di Provinsi Jawa Timur. Beribu Kota di Kabupaten Malang kecamatan Kepanjen. Kabupaten Malang ⁵ adalah kabupaten terluas kedua di Jawa Timur sesuai kabupaten Banyuwangi. Kabupaten Malang berada pada koordinat 112⁰17' sampai 112⁰57' bujur Timur dan 7⁰ 44' sampai 8⁰26' Lintang Selatan. Kabupaten Malang mempunyai populasi sapi perah terbesar di Jawa Timur sesuai kabupaten Pasuruan. Di 2019 populasi sapi perah di kabupaten Malang ada 86.038 ekor serta di 2020 populasi sapi perah ada 86.986 ekor.

Kecamatan Karangploso yaitu Kecamatan yang ada di kabupaten Malang letaknya sebelah barat laut Kota Malang. Sebagian besar masyarakatnya adalah bertani dan sebagian besar bekerja sebagai buruh pabrik dan peternak sapi perah. Populasi sapi perah di Kecamatan Karangploso berada pada urutan ke-10. Di 2018 populasi sapi perah ada 1.733 ekor dan di 2019 ada 1.756 ekor (BPS. 2020). Sebagian besar peternak sapi perah di Kecamatan Karangploso produk susu di jual ke KUD (Koperasi Unit Desa) setempat. Keberadaan KUD ini sangat membantu peternak dalam menyalurkan hasil produk.

Permasalahan utama di lokasi penelitian yaitu para peternak sapi perah belum menganalisa pendapatan usaha peternakan sapi perah yang dijalankan. Keadaan ini disebabkan para peternak sapi perah dijalankan masih tergolong kategori usaha peternakan rakyat. Sehingga, topik penelitian sangat menarik diteliti guna

mengevaluasi produksi dan pendapatan¹⁸ usaha peternakan sapi perah. Kebanyakan, hasil penelitian ini sangat membantu¹² peternakan sapi perah yang berada di Desa Bocek, Kecamatan Karangploso, kabupaten Malang.

Menurut deskripsi permasalahan yang terjadi, sehingga peneliti akan melaksanakan penelitian menggunakan topik agar para peternak sapi perah dapat¹⁵ mengetahui berapa banyak produksi susu yang harus diproduksi untuk menutupi biaya produksi yang dikeluarkan oleh peternak sapi perah, sehingga penelitian yang akan diteliti berjudul “Analisis Pendapatan Usaha Ternak Sapi Perah di Kecamatan Karangploso Kabupaten Malang”.

¹⁰**1.2 Rumusan Masalah**

Rumus⁷ masalah yang diangkat oleh peneliti pada riset ini ialah bagaimana Pendapatan Usaha Ternak Sapi Perah di Kecamatan Karangploso Kabupaten Malang?

1.3 Tujuan Penelitian

Tujuan riset ini ialah guna menghitung Laba atau Rugi (L/R) dalam usaha peternakan sapi¹ perah khususnya pada tahap total biaya pengeluaran dan pendapatan di Kecamatan Karangploso Kabupaten Malang.

1.4 Manfaat Penelitian

Manfaat riset ini yaitu laba atau rugi (L/R) sebagai referensi dan bahan bacaan tentang⁸ topik analisis total biaya pengeluaran dan pendapatan usaha peternakan sapi perah di Kecamatan Karangploso Kabupaten Malang (Studi Kasus Di Desa Bocek Kecamatan Karangploso Kabupaten Malang).

9
1.5 Kerangka Pikir Penelitian

Gambar 1. Kerangka Pikir Penelitian

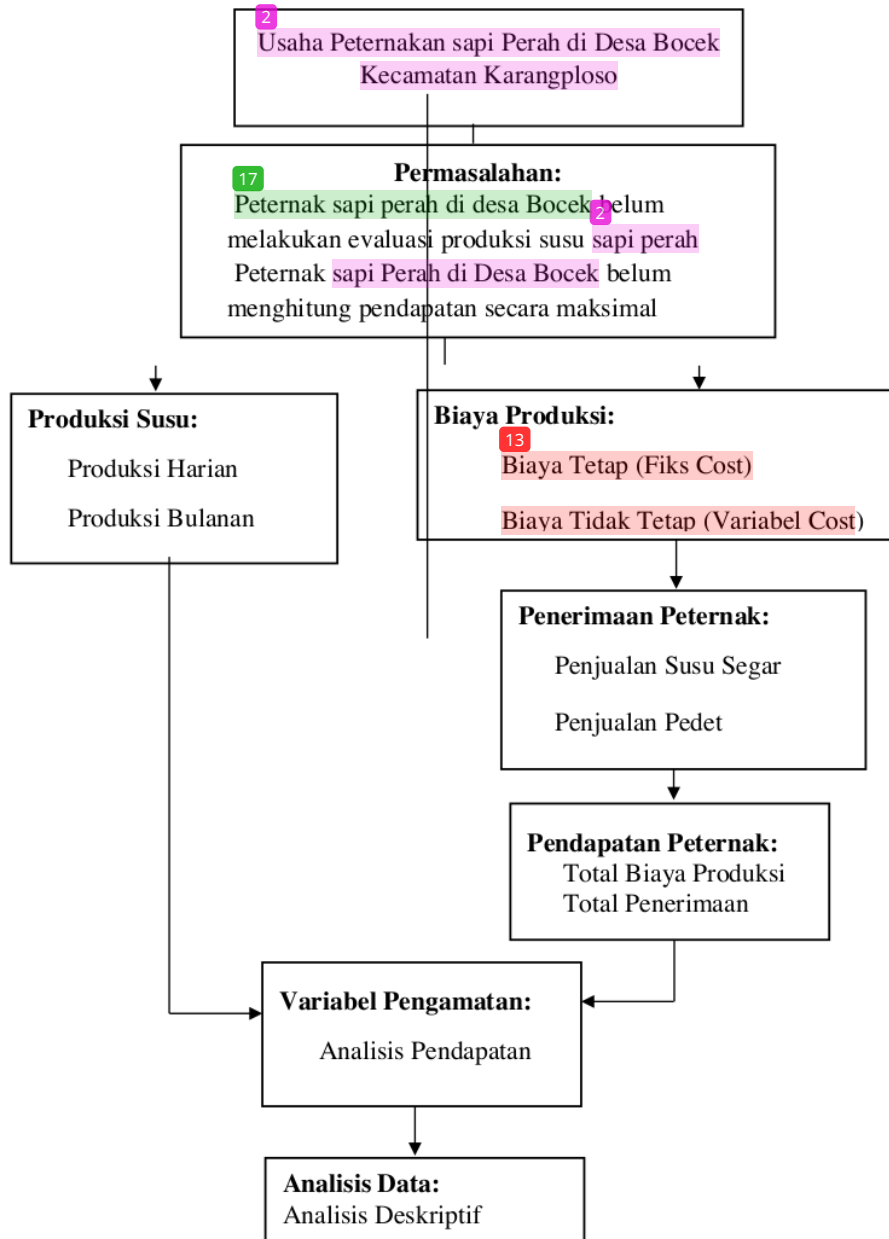

Febri danayanti tlonan

ORIGINALITY REPORT

17%

SIMILARITY INDEX

17%

INTERNET SOURCES

8%

PUBLICATIONS

5%

STUDENT PAPERS

PRIMARY SOURCES

1	rinjani.unitri.ac.id Internet Source	2%
2	ejournal.unikama.ac.id Internet Source	2%
3	repository.ub.ac.id Internet Source	2%
4	download.garuda.ristekdikti.go.id Internet Source	1%
5	Submitted to University of Muhammadiyah Malang Student Paper	1%
6	repositori.uin-alauddin.ac.id Internet Source	1%
7	Submitted to Universitas Jember Student Paper	1%
8	docplayer.info Internet Source	1%
9	text-id.123dok.com Internet Source	1%

10	www.coursehero.com Internet Source	1 %
11	yurilarif19.student.umm.ac.id Internet Source	1 %
12	eprints.umm.ac.id Internet Source	1 %
13	repository.unja.ac.id Internet Source	1 %
14	ejournal.uniska-kediri.ac.id Internet Source	1 %
15	jurnal.polines.ac.id Internet Source	1 %
16	mediapenyuluhanperikananpati.blogspot.com Internet Source	1 %
17	jurnal.polinela.ac.id Internet Source	<1 %
18	zombiedoc.com Internet Source	<1 %

Exclude quotes On

Exclude matches Off

Exclude bibliography On

Febri danayanti tlonan

PAGE 1

PAGE 2

PAGE 3

PAGE 4

PAGE 5

PAGE 6
